Conservatoire d'espaces naturels Auvergne

Variétés fruitières de la commune de Saint-Priest-des-Champs (63)

- bilan de la collecte du 4 octobre 2014 -

Avec le soutien de :
Commune de Saint-Priest des Champs

Mai 2015

Contexte et méthodologie

La commune de Saint-Priest-des-Champs envisage depuis de nombreuses années de planter un verger communal composé de variétés fruitières collectées sur son territoire. A cette fin, la commune a sollicité l'accompagnement du CEN Auvergne à l'automne 2014 pour initier un inventaire variétal dans le cadre de sa fête de la pomme.

La commune a donc invité chaque habitant à apporter, le jour de la fête le dimanche 4 octobre 2014, des échantillons de fruits qu'ils possèdent dans leurs propriétés (jardins, prés, vergers, haies…).

Lors de cette manifestation, le CEN Auvergne a tenu un stand présentant l'ensemble de ses activités et en particulier son action sur le patrimoine fruitier régional. Une collection de variétés fruitières régionales était notamment exposée sur le stand.

Le CEN a mobilisé lors de cette journée deux techniciens « vergers » dont un salarié (Thomas DUMAS) et un bénévole (Clément MERITET).

L'objectif était de tenter d'identifier les variétés présentes sur le territoire ou du moins de mettre en évidence les variétés les plus répandues donc susceptibles de correspondre à une tradition locale de multiplication.
Les personnes qui ont apporté des échantillons ont été interrogées afin de recueillir le maximum d'informations sur les variétés : âge des arbres, date estimée de greffage, usage des fruits, conservation…..

Toutes les coordonnées des contacts ont été conservées afin d'être en mesure dans un second temps de localiser in situ avec les propriétaires des arbres donneurs de greffons pour les variétés qui seront sélectionnées.

Résultats

Sur l'ensemble de la journée **31 personnes** ayant apportées des fruits ont été accueillies sur le stand du CEN. Au total une grosse **centaine d'échantillons** ont été collectés.

Tous les échantillons n'ont bien évidemment pu être identifiés. Différents cas de figure se sont présentés :

_ CAS n°1 : le nom de la variété n'est pas connu par le propriétaire. Les techniciens du CEN Auvergne n'obtiennent pas d'identification fiable (note de validité inférieure à 5/10). Un seul échantillon de la variété a été observé dans la journée.
Ces variétés n'ont pour l'instant pas été retenues dans le cadre de cet inventaire hormis celles qui présentent des caractères remarquables (floraison de pommier rose ?, très vieux poirier…).

_ CAS n°2 : le nom de la variété n'est pas connu par le propriétaire. Les techniciens du CEN Auvergne n'obtiennent pas d'identification fiable. Plusieurs échantillons de la variété ont été observés dans la journée.
Ces variétés ont été retenues dans le cadre de cet inventaire puisqu'elles pourraient correspondre à des variétés locales autrefois répandues mais dont le nom d'usage s'est perdu.

_ CAS n°3 : le nom de la variété n'est pas connu par le propriétaire. Les techniciens du CEN Auvergne obtiennent une identification assez fiable (note de validité supérieure à 5/10). Un ou plusieurs échantillons de la variété apportés par différentes personnes ont été observés dans la journée.

Ces variétés ont été retenues dans le cadre de cet inventaire mais elles ne correspondent pas obligatoirement à des variétés locales. Dans l'objectif de création d'un verger conservatoire du patrimoine fruitier de la région de Saint-Priest-des-Champs, ces variétés ne seront pas nécessairement plantées.

_ CAS n°4 : un nom de variété, même familier, est indiqué par le propriétaire. Les techniciens du CEN Auvergne obtiennent ou pas d'identification fiable. Un ou plusieurs échantillons de la variété apportés par différentes personnes ont été observés dans la journée.
Ces variétés ont été retenues dans le cadre de cet inventaire puisque l'existence d'une appellation est un premier élément témoignant même avec beaucoup d'incertitude d'un lien entre la variété et le territoire.

Voici les principaux résultats de cette journée de collecte :
- 35 variétés retenues
- 4 variétés de poires
- 2 variétés de poires identifiées : poire Curé et Citron
- 1 variété de poire avec une appellation locale : Bergamote
- 31 variétés de pommes
- 15 variétés de pommes identifiées : pommes Jacques Lebel, Fleuri tard, De feu, Douce, Belle fleur jaune, Belle Joséphine, Bonnet carré, Calville blanc d'hiver, Comte, De fer, Melon, Nationale, Piochon, Servant et Pointue de Chancaud
- 16 variétés de pommes avec une appellation locale : « calville », « pomme blanche », « pomme bosh », « cocotte », « pomme d'août », « pomme de comps », « pomme de feu », « pomme de feu blanche », « douce », « jaune », « pointue », « pomme de Jean Garrot », « pon », « pon fada », « queue longue » et « rambourg ».

Le tableau ci-après présente les différentes variétés retenues ainsi que les contacts correspondants. Les personnes indiqués en gras sont ceux qui possèdent les fruits les plus représentatifs et sont donc à contacter en priorité pour une collecte ultérieure de greffons.

Enfin il est ajouté à la suite de ce tableau des éléments de description des différentes variétés identifiées.

Actions à poursuivre

Sur la base de ce premier travail d'inventaire et dans l'objectif à moyen terme de planter un verger de variétés « locales » sur la commune de Saint-Priest-des-Champs, il convient, si possible dès l'automne 2015, de mener les actions suivantes :

_ reprendre contact avec les différents propriétaires ciblés pour chaque variété retenue (les propriétaires indiqués en gras dans le tableau plus éventuellement si besoin les autres propriétaires)

_ localiser pour chaque variété retenue l'arbre (repérage cartographique via un GPS)

_ collecter un échantillon de fruits de chaque variété retenue pour réaliser des photos de qualité et une description plus précise.

_ collecter des greffons si les arbres des variétés retenues sont menacés de disparition (arbre sénescents, projet de coupe…).

Essence	Variété (nom local)	Variété (nom identifié)	Contact	Divers
poire	**bergamote**		**Mr DUPOUX-Montaudot-VERGHEAT-0473521062**	2 arbres de 200 ans, maturité fin septembre, peua épaisse, poire à pâté
poire	**inconnue**	**Citron 5/10**	**Mr BATISSE Claude-Le bourg-Saint-Julien-la-Geneste-0698424612**	conservation jusqu'en décembre
poire	**inconnue**	**Curé 8/10**	**Mme CHAFFRAIX-SAINT PRIEST DES CHAMPS-0473525043**	Sauret-Besserve
poire	**inconnue**		**Mme AUBIGNAT Madeleine-Le Cluzel-SAINT PRIEST DES CHAMPS-0473525073**	arbre très vieux, très vigoureux, qui produit tous les ans, conservation des fruits fin novembre
pomme	**"calville"**	**Jacques Lebel 8/10**	**Mme CHAFFRAIX-SAINT PRIEST DES CHAMPS-0473525043** Mr GOURDY Gilles-Carton-SAINT PRIEST DES CHAMPS Mr DUBOISSET-Montaudot, La Brousse-CHARENSAT Mr DESMOUINS Laurent-Courtine-SAINT PRIEST DES CHAMPS Mr GALLARD-Le Vernadel-SAINT PRIEST DES CHAMPS	

pomme	**blanche**	**Fleuri tard 7/10**	**Mme DUFAL-Chassignoles-SAINT-GERVAIS D'AUVERGNE-0473857152** Mr DUPOUX-Montaudot-VERGHEAT-0473521062	
pomme	**bosh**		**Mr GOURDY Gilles-Carton-SAINT PRIEST DES CHAMPS**	vient d'Allemagne, pomme à cidre
pomme	**cocotte**		**Mr GOURDY Gilles-Carton-SAINT PRIEST DES CHAMPS**	à croquer (dernier arbre), maturité septembre à décembre
pomme	**d'aout**		Mme DUFAL-Chassignoles-SAINT-GERVAIS D'AUVERGNE-0473857152 Mme CHAFFRAIX-SAINT PRIEST DES CHAMPS-0473525043	maturité d'août
pomme	**de comps**	**inconnue** **inconnue**	**Mr MAZERON-CHATELGUYON-0473861885** Mme ZABA Aurore-L'ébaupin-SAINT PRIEST DES CHAMPS 	verger à Manzat, pomme ZABA ressemble pomme Mr Mazeron
pomme	**de feu**	**De Feu/Bousière 8/10**	**Mr FAURE-Les barses-SAINT PRIEST DES CHAMPS** Mr ALVES-Le Vernadel-SAINT PRIEST DES CHAMPS Mr RAVOUX-Courtine-SAINT PRIEST DES CHAMPS Mr BRODZKI-Courtine-SAINT PRIEST DES CHAMPS Mr LASSIOUVE-Grandsaigne-SAINT PRIEST DES CHAMPS Mr RAOUX Daniel-Grandsaigne-SAINT PRIEST DES CHAMPS-0473525181 Mme CHAFFRAIX-SAINT PRIEST DES CHAMPS-0473525043 Mr LONGCHAMBON-ESPINASSE Mr GIRAUD-SAINT PRIEST DES CHAMPS	

pomme	**de feu blanche**		**Mr FAURE-Les barses-SAINT PRIEST DES CHAMPS**	
pomme	**douce**	**Douce Dubost 8/10**	**Mme DUFAL-Chassignoles-SAINT-GERVAIS D'AUVERGNE-0473857152**	maturité automne
pomme	**inconnue**	**Belle fleur jaune 8/10**	**Mr FAURE-Les barses-SAINT PRIEST DES CHAMPS**	
pomme	**inconnue**	**Belle Joséphine 5/10**	Mme ZABA Aurore-L'ébaupin-SAINT PRIEST DES CHAMPS **Mr RAOUX Daniel-Grandsaigne-SAINT PRIEST DES CHAMPS-0473525181**	à croquer
pomme	**inconnue**	**Bonnet carré 5/10**	**Mr GOUYON-La Chomette-SAINT PRIEST DES CHAMPS**	à croquer, maturité décembre à avril

pomme	**inconnue**	**Bougie 3/10**	Mr DUBOISSET-Montaudot, La Brousse-CHARENSAT **Mme MAIGNOL Francette-La Raterit-CHARENSAT** 	arbre greffé avant 1917 (mort du grand-père), pomme à queue longue proche Kandil Sinap
pomme	**inconnue**	**calville blanc d'hiver 5/10**	**Mr FOURNON-Grandsaigne-SAINT PRIEST DES CHAMPS**	
pomme	**inconnue**	**Calville rouge d'automne 4/10**	Mme DUFAL-Chassignoles-SAINT-GERVAIS D'AUVERGNE-0473857152 **Mme AUBIGNAT Madeleine-Le Cluzel-SAINT PRIEST DES CHAMPS-0473525073** Mr DUBOISSET-Montaudot, La Brousse-CHARENSAT	fruits veinés de rouge, conservation automne
pomme	**inconnue**	**comte7/10**	Mr GALLARD-Le Vernadel-SAINT PRIEST DES CHAMPS **Mme DUFAL-Chassignoles-SAINT-GERVAIS D'AUVERGNE-0473857152**	arbre avant 1925 (Mr GALLARD) arbre très vigoureux, face rouge
pomme	**inconnue**	**de Fer 8/10**	Mr FAURE-Les barses-SAINT PRIEST DES CHAMPS Mr BERAUD Christophe-Le Bladet-SAINT PRIEST DES CHAMPS-0473521983 Mme DUFAL-Chassignoles-SAINT-GERVAIS D'AUVERGNE-0473857152 **Mr LONGCHAMBON-Lacot-SAINT PRIEST DES CHAMPS-0473525258**	pomme Mr Beraud semble différente des autres

pomme	**inconnue**	**melon 8/10**	Mr BERAUD Christophe-Le Bladet-SAINT PRIEST DES CHAMPS-0473521983 **Mme MAIGNOL Francette-La Raterit-CHARENSAT**	arbre greffé avant 1917 (mort du grand-père)
pomme	**inconnue**	**melon rouge 3/10**	Mr LAMADON Henri-Barjhon-SAINT PRIEST DES CHAMPS **Mr GIRAUD-Lacost-SAINT PRIEST DES CHAMPS**	pomme qui ressemble (pas d'alternance, cuit très bien) greffon venu de Saugues/nbreux arbres greffés par son beau-père , produit tous les ans, conservation jusqu'en janvier
pomme	**inconnue**	**Nationale 5/10**	Mr GALLARD-Le Vernadel-SAINT PRIEST DES CHAMPS **Mr LONGCHAMBON-Lacot-SAINT PRIEST DES CHAMPS-0473525258**	conservation janvier
pomme	**inconnue**	**Piochon 6/10**	Mr GOURDY Gilles-Carton-SAINT PRIEST DES CHAMPS Mr LASSIOUVE-La Mazière-SAINT PRIEST DES CHAMPS Mr DESMOULARD André-Visignol-SAINT PRIEST DES CHAMPS Mr MAZERON-La Bladerie-SAINT PRIEST DES CHAMPS Mme AUBIGNAT Madeleine-Le Cluzel-SAINT PRIEST DES CHAMPS-0473525073 **Mme LASSIOUVE-Grandsaigne-SAINT PRIEST DES CHAMPS** 	même greffon que Mr Mazeron

pomme	**inconnue**	**Servant 8/10**	**Mr GALLARD-Le Vernadel-SAINT PRIEST DES CHAMPS** 	conservation jusqu'en mars
pomme	**inconnue**	**Vergheat 3/10**	Mme DUFAL-Chassignoles-SAINT-GERVAIS D'AUVERGNE-0473857152 **Mr RAOUX Daniel-Grandsaigne-SAINT PRIEST DES CHAMPS-0473525181**	très vieil arbre, pour le jus, se conserve jusqu'à Noël pas de grande conservation
pomme	**inconnue**		**Mme DUFAL-Chassignoles-SAINT-GERVAIS D'AUVERGNE-0473857152**	fleur rose, conservation jusqu'à Toussaint, très bonne pomme à compote, fruit énorme
pomme	**jaune**		Mr MARTIN Patrice-Les Barsses-SAINT PRIEST DES CHAMPS **Mr RAOUX Daniel-Grandsaigne-SAINT PRIEST DES CHAMPS-0473525181** 	vieil arbre dans l'ouche, queue très fine pomme à croquer
pomme	**pointue**	**pointue de Chancaud 6/10**	Mr MAZERON-Le Bladeix-SAINT PRIEST DES CHAMPS-0673331016 **Mme CHAFFRAIX-SAINT PRIEST DES CHAMPS-0473525043**	la tante habitait La Celle
pomme	**pomme de Jean Garrot**		**Mr FAURE-Les barses-SAINT PRIEST DES CHAMPS** Mr LASSIOUVE-Grandsaigne-SAINT PRIEST DES CHAMPS	floraison en juin, se conserve jusqu'en mai même greffon que Mr FAURE

pomme	**pon**		**Mr DUPOUX-Montaudot-VERGHEAT-0473521062** Mme AUBIGNAT Madeleine-Le Cluzel-SAINT PRIEST DES CHAMPS-0473525073 	acide très ferme, juteuse, pour le cidre et la confiture petite fruit, pour le cidre et les gelées, se conserve jusqu'en mai
pomme	**pon fada**		**Mr GOURDY Gilles-Carton-SAINT PRIEST DES CHAMPS**	pour le cidre, la compote
pomme	**queue longue**		**Mr GOURDY Gilles-Carton-SAINT PRIEST DES CHAMPS**	à croquer, bonne conservation
pomme	**rambourg**		**Mme AUBIGNAT Madeleine-Le Cluzel-SAINT PRIEST DES CHAMPS-0473525073**	sucré acidulé conservation hiver

Conservatoire des Espaces et Paysages d'Auvergne
Moulin de la Croûte - Rue Léon Versepuy
63200 RIOM
Tél. : 04 73 63 18 27 - Fax : 04 73 64 04 73
E-mail : cren-auvergne@espaces-naturels.fr

*Variété en collection au **verger conservatoire régional de Tours-sur-Meymont** ou dans le réseau de vergers partenaires.*

Pomme

Piochon

Varennes, Limagne agricole

Puy-Guillaume, Luzillat, Maringues, Creuzier-le-vieux

Photo Maurice TACHON

Portrait

- **Fruit :** légèrement aplati, de couleur jaune, strié de rouge sur toute la surface
- **Qualité :** assez bonne
- **Consommation** : bonne pomme à cidre, à cuire voire à croquer
- **Maturité :** novembre
- **Conservation :** Jusqu'en avril

Bibliographie

- L'agriculture dans le Puy-de-Dôme (Roche et Archer-1945)
- Verger français (Société pomologique de France-1947)

Informations diverses

- Conservation à l'abri en tas sur de la paille (100 tonnes commercialisées en 1945)
- en 1930, c'était une pomme très recherchée par les allemands pour son jus réputé limpide.
- arbre très vigoureux à fort rendement

Conservatoire des Espaces et Paysages d'Auvergne
Moulin de la Croûte - Rue Léon Versepuy
63200 RIOM
Tél. : 04 73 63 18 27 - Fax : 04 73 64 04 73
E-mail : cren-auvergne@espaces-naturels.fr

*Variété en collection au **verger conservatoire régional de Tours-sur-Meymont** ou dans le réseau de vergers partenaires.*

Pomme

Nationale

Variété de diffusion nationale originaire des confins du Rhône et de l'Ain

Présence ponctuelle en Auvergne notamment en Haute-Loire

Photo CEPA

Portrait

- **Fruit :** assez gros, plus large que haut, pourtour régulier avec une peau lisse de couleur presque entièrement rouge foncé et des stries larges et espacées.
- **Qualité :** bonne, chair fine juteuse et sucrée
- **Consommation** : fruit à croquer
- **Maturité :** décembre
- **Conservation :** mai

Bibliographie

- Verger français (Société pomologique de France-1947)
- La détermination rapide des variétés de fruits (Vercier-1934)

Informations diverses

- Variété obtenue par semis par un pépiniériste du Rhône en 1871.
- Variété préconisée pour des plantations en altitude : floraison tardive et bonne adaptation aux sols froids.
- Peu sensible aux maladies et se conservant très longtemps en parfait état, elle est intéressante pour les particuliers.

Conservatoire d'espaces naturels Auvergne
Préservons ensemble les espaces naturels d'Auvergne.

Siège : Moulin de la Croûte
rue Léon Versepuy 63200 RIOM
Tél. : 04 73 63 18 27 - Fax : 04 73 64 04 73
Antenne Haute-Loire : Le Bourg 43230 CHAVANIAC-LAFAYETTE
Tél. : 04 71 74 62 21
Antenne Cantal : 8 rue des écoles 15170 NEUSSARGUES
Tél. : 04 71 20 77 20

Membre du réseau des Conservatoires d'espaces naturels, reseau-cen.org

Pomme

Melon

Auvergne

Bassin d'Aurillac, Pays de Massiac, Pays d'Arlanc, Combrailles

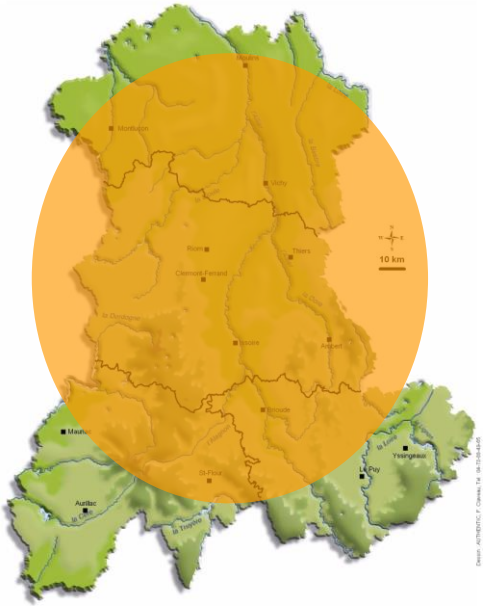

Photo CEN Auvergne

Portrait du fruit

- **Forme :** gros, à contour irrégulier
- **Peau :** lisse, jaune verdâtre, très rarement lavé de rose à l'insolation
- **Pédoncule :**
- **Œil :** inséré dans une cavité côtelée
- **Chair :** sucré, très juteuse, parfois aspect vitreux
- **Qualité :** excellente
- **Usage** : à croquer, à presser
- **Maturité et conservation:** automne

Bibliographie

Informations diverses

- Variété étonnant par l'abondance de son jus (d'où l'appellation de pomme Melon) mais qui devient rapidement farineux s'il n'est pas consommé rapidement

Conservatoire d'espaces naturels Auvergne
Préservons ensemble les espaces naturels d'Auvergne.

Siège : Moulin de la Croûte
rue Léon Versepuy 63200 RIOM
Tél. : 04 73 63 18 27 - Fax : 04 73 64 04 73
Antenne Haute-Loire : Le Bourg 43230 CHAVANIAC-LAFAYETTE
Tél. : 04 71 74 62 21
Antenne Cantal : 8 rue des écoles 15170 NEUSSARGUES
Tél. : 04 71 20 77 20

Membre du réseau des Conservatoires d'espaces naturels, reseau-cen.org

Pomme

Melon rouge

Pays d'Arlanc

Arlanc, Mayres, Dore l'Eglise…

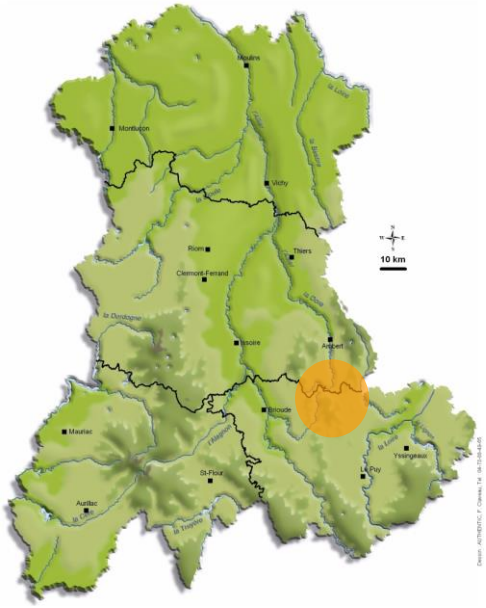

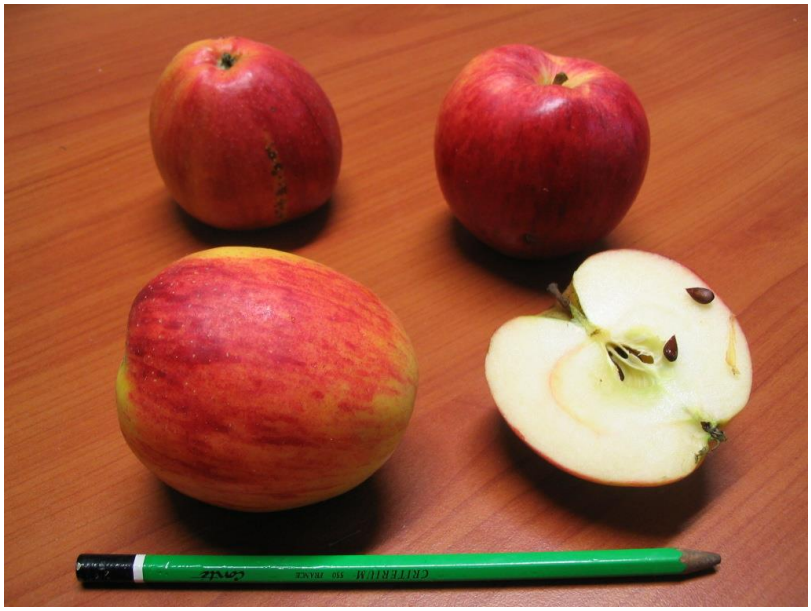

Photo CEN Auvergne

Portrait du fruit

- **Forme :** moyen, conique, plus large que haut, à contour irrégulier
- **Peau :** lisse, jaune, lavée de rose et striée de rouge foncé, petite tâche de liège pédonculaire
- **Pédoncule :** court et fin, inséré dans une cavité très profonde et évasée
- **Œil :** petit, fermé, inséré dans une cavité peu profonde, évasée à pourtour mamelonnée
- **Chair :** jaune pâle parfois légères trace de rose, ferme, sucrée, très juteuse
- **Qualité :** excellente
- **Usage** : à croquer, à presser, à cuire
- **Maturité et conservation:** automne

Bibliographie

Informations diverses

- De très nombreux arbres existent encore sur le canton d'Arlanc.
- Cette variété aurait été rapportée de Verdun à la fin de la première guerre mondiale en 1919 par un dénommé Mr Nicoleau. L'arbre d'origine existe toujours sur la commune de Mayres
- Le nom de pomme Melon repose sur le témoignage d'une seule personne. L'appellation viendrait du goût du fruit et de son caractère très juteux.
- Les pépins de cette pomme auraient la particularité, lorsque le fruit est conservé en grenier, de germer au printemps après éclatement de la pomme.
- Cette pomme pourrait être une variété nationale connue sous le nom de « Belle Fleur rouge »

Pomme

Jacques Lebel

Variété de diffusion nationale

Courante en Auvergne (La Celle-03, Montaigut-en-Combraille, région d'Arlanc-63, région de Brioude-43)

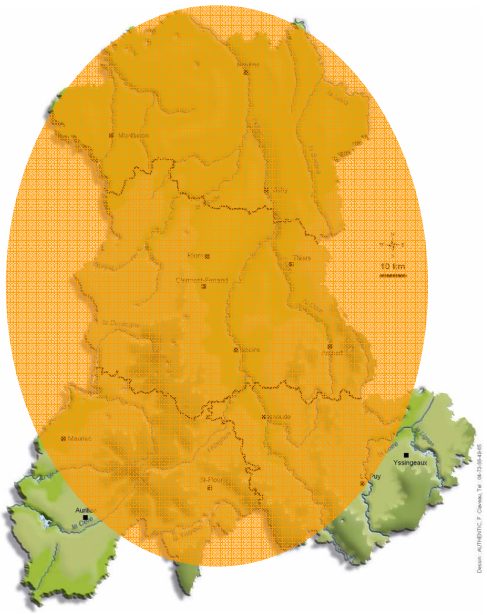

Photo CEN Auvergne

Portrait du fruit

- **Forme:** moyen, aplatie, plus large que haut, à contour irrégulier
- **Peau :** très grasse, jaune avec un très léger lavis rouge, strié de rouge, tâche de liège pédonculaire
- **Pédoncule :** variable mais plus souvent fin et de taille moyenne inséré dans une cavité peu profonde et très évasée
- **Œil :** grand, mi-clos, inséré dans une cavité peu profonde, très évasée à pourtour plat voir légèrement mamelonné
- **Chair :** jaune, ferme, sucrée acidulée, juteuse
- **Qualité:** bonne
- **Usage** : à croquer, à cuire et à presser
- **Maturité et conservation:** automne-hiver

Bibliographie

- Dictionnaire de pomologie_André Leroy_1869

Informations diverses

- Synonyme : «douce »
- Arbre vigoureux à feuilles très large d'un vert intense, très bien adapté à l'altitude (observé à plus de 1000m sur la commune de Saint-Alyre-d'Arlanc-63)
- Variété crée vers 1820 par Mr Jacques Lebel pépiniériste à Amiens
- Variété répandue dans toute la France notamment dans les régions réputées froides et gélives

Pomme

Fleuri tard

Combrailles bourbonnaises, Creuse

Environs de Marcillat-en-Combrailles, Huriel…

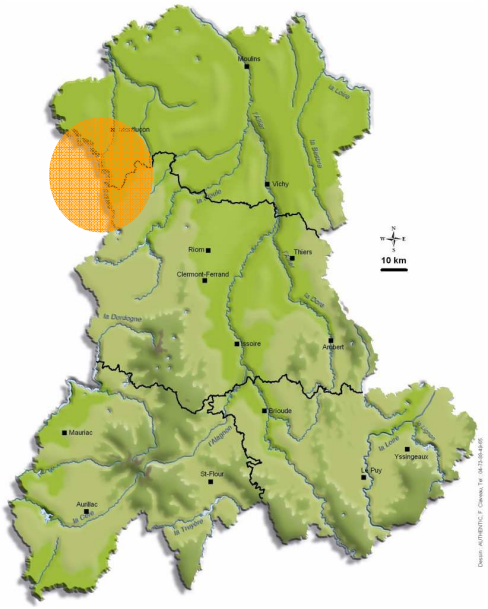

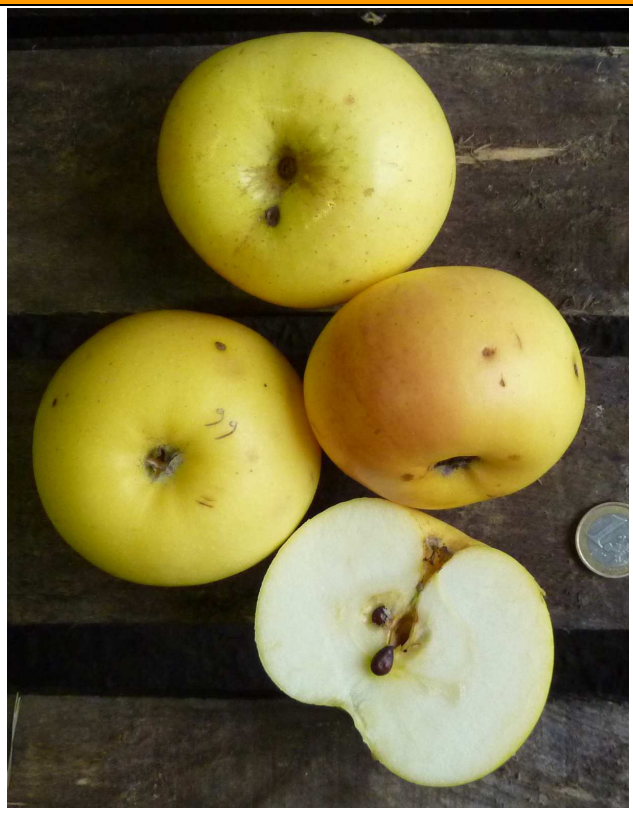

Photo CEN Auvergne

Portrait du fruit

- **Forme :** moyen, aplati, plus large que haut, à contour régulier
- **Peau :** légèrement cireuse, jaune clair parfois lavée d'orangé à l'insolation, tâche de liège pédonculaire
- **Pédoncule :** court et charnu inséré dans une cavité très profonde et évasée
- **Œil :** moyen, mi-clos dans une cavité profonde, évasée à pourtour mamelonné
- **Chair :** jaune, ferme, sucrée acidulée assez juteuse, peau fine
- **Qualité :** bonne
- **Usage** : à croquer, à cuire, à presser
- **Maturité et conservation:** automne-hiver

Bibliographie

- Le verger français (Société pomologique de France_1947) : sous le nom de Reinette blanche de la Creuse
- Dictionnaire de pomologie (André Leroy_1869) : André Leroy décrit une reinette de Froom qui pourrait correspondre à cette variété

Informations diverses

- Floraison excessivement tardive, bien souvent après la mi-mai. L'arbre se repère facilement dans les vergers car quand tous les autres sont fleuris lui n'a pas encore débourré et l'on pourrait croire que l'arbre est mort.
- Variété pas sensible aux maladies, productive, qui n'alterne pas mais dont les fruits ont une fâcheuse tendance à chuter tôt en saison. La peau des fruits marquant facilement, il est nécessaire de réaliser une cueillette précoce (mi-septembre).
- Synonymes : Canada blanc de la Creuse, Reinette d'Ahun, Reinette blanche de la Creuse. Tout comme Le verger français, certains témoignages distinguent la Reinette d'Ahun/Reinette blanche de la Creuse de la Fleuri tard/Canada blanc de la Creuse. La fleuri tard/Canada blanc de la Creuse serait moins aplatie, à contour plus irrégulier, à chair plus blanche, de couleur jaune sans aucun lavis à l'insolation et à floraison encore plus tardive. Cette dernière serait également appelée parfois Beau richard.

Conservatoire d'espaces naturels Auvergne

Préservons ensemble les espaces naturels d'Auvergne.

Siège : Moulin de la Croûte
rue Léon Versepuy 63200 RIOM
Tél. : 04 73 63 18 27 - Fax : 04 73 64 04 73
Antenne Haute-Loire : Le Bourg 43230 CHAVANIAC-LAFAYETTE
Tél. : 04 71 74 62 21
Antenne Cantal : 8 rue des écoles 15170 NEUSSARGUES
Tél. : 04 71 20 77 20

Membre du réseau des Conservatoires d'espaces naturels, reseau-cen.org

Pomme

Douce

Combrailles

Saint-Eloy-les-Mines, Menat, Servant

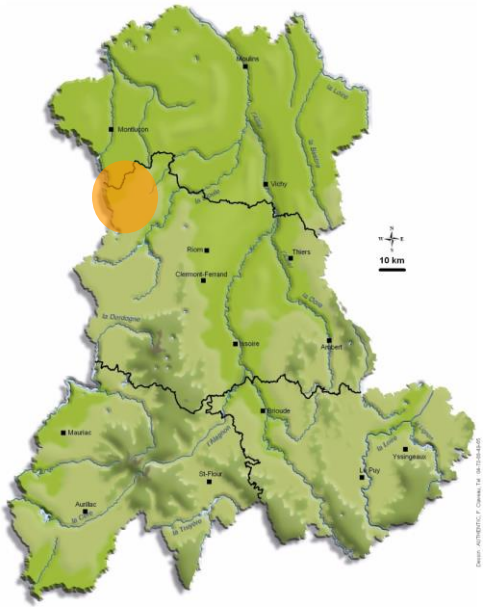

Photo CEN Auvergne

Portrait du fruit

- **Forme :** gros, aplati, plus large que haut, à contour irrégulier
- **Peau :** lisse, jaune verdâtre, lavis rouge à l'insolation
- **Pédoncule :**
- **Œil :** inséré dans une cavité côtelée
- **Chair :**
- **Qualité :**
- **Usage** : à croquer, à cuire, à presser
- **Maturité et conservation:** automne

Bibliographie

Informations diverses

- Variété très rustique peu sensible aux maladies
- Très bonne pomme pour les tartes et la compote

Pomme

De feu

Combrailles et combrailles bourbonnaises

cantons de Marcillat-en-Combrailles, Commentry, Montaigut-en-Combrailles, Saint-Gervais d'Auvergne…

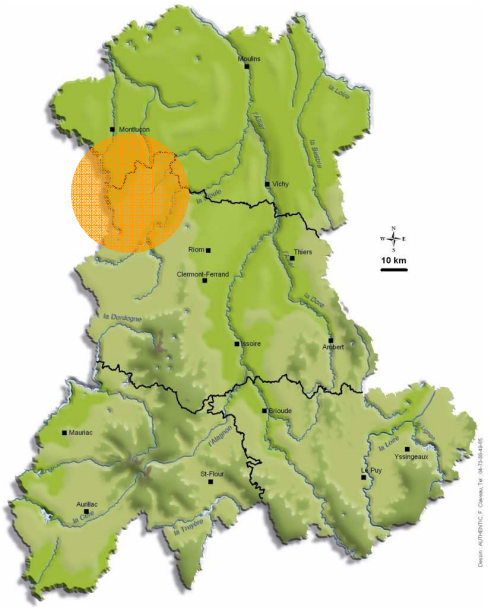

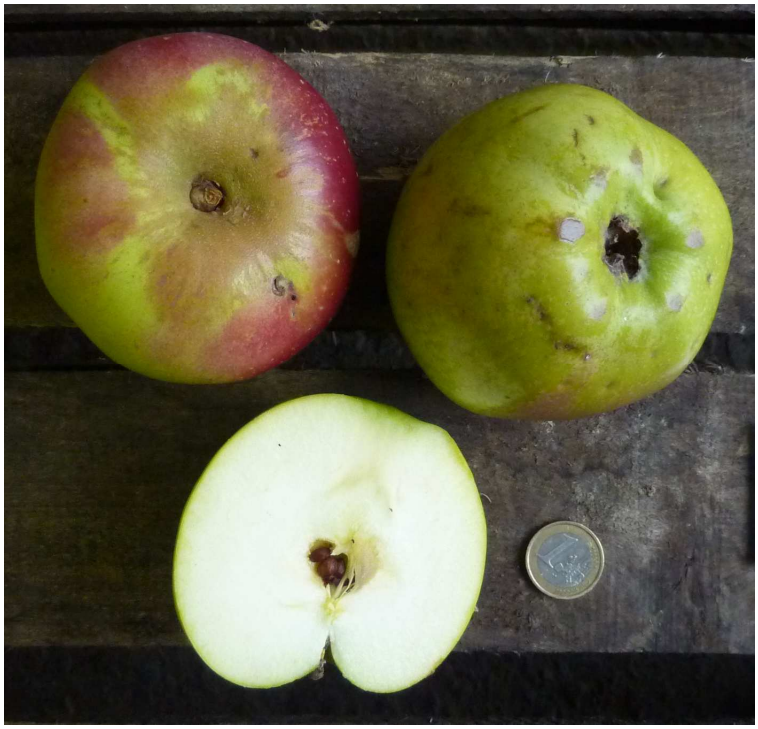

Photo CEN Auvergne

Portrait du fruit

- **Forme:** gros, aplati, plus large que haut, à contour irrégulier
- **Peau :** lisse, vert à jaune à maturité, lavé de rouge à l'insolation, sans stries, tâche de liège pédonculaire
- **Pédoncule :** court et charnu inséré dans une cavité profonde et évasée
- **Œil :** grand ouvert dans une cavité peu profonde, très évasée à pourtour mamelonné
- **Chair :** jaune verdâtre, tendre, acidulée, assez juteuse
- **Qualité:** passable
- **Usage** : excellente pomme à cuire voir à presser (en début de saison)
- **Maturité et conservation:** automne-hiver

Bibliographie

- Malgré plusieurs tentatives d'identification, cette variété n'a pu être rapprochée d'une description pomologique ce qui laisse à croire qu'il s'agit d'une variété vraiment locale.

Informations diverses

- Synonyme : « gourlaud », «pomme à cuire », « pomme d'hiver », « bousière »
- C'est une variété très rustique qui alterne peu. Les arbres sont très vigoureux.
- Excellente pomme à cuire qui s'écrase très rapidement à la cuisson. Cette particularité est certainement à l'origine du nom de pomme de feu ; pomme qui aime être sur le feu. Variété idéale pour les compotes et les beignets.
- Traditionnellement cette variété était utilisée pour la confection du Piquanchâgne, sorte de brioche dans laquelle sont insérés des petits morceaux de pomme

Conservatoire des Espaces et Paysages d'Auvergne
Moulin de la Croûte - Rue Léon Versepuy
63200 RIOM
Tél. : 04 73 63 18 27 - Fax : 04 73 64 04 73
E-mail : cren-auvergne@espaces-naturels.fr

*Variété en collection au **verger conservatoire régional de Tours-sur-Meymont** ou dans le réseau de vergers partenaires.*

Pomme

De fer

Puy-de-Dôme

Très courante notamment dans les Combrailles (Région de Volvic, vallée de la Sioule…), Livradois

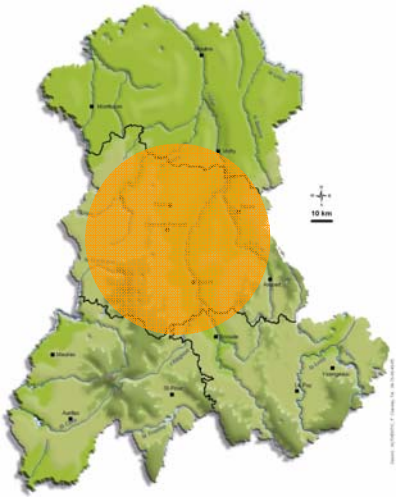

Photo CEPA

Portrait

- **Fruit :** fruit moyen, légèrement allongé, de couleur verte avec de nombreuses stries et plaques rouge foncé
- **Qualité :** passable, chair acidulée mais parfumée
- **Consommation** : excellente pour les gelées, fruit à cuire (les quartiers restent entier à la cuisson) et à presser
- **Maturité :** novembre
- **Conservation :** avril

Bibliographie

- Verger français (Société pomologique de France-1947)

Informations diverses

- arbre vigoureux, souvent associé aux Canada d'Auvergne pour favoriser la pollinisation de ces derniers
- variété adaptée à l'altitude, peu sensible aux maladies, autrefois caractérisée comme pomme des arboriculteurs « paresseux »
- commercialisée jusqu'au milieu du XXème siècle sur les marchés de Volvic et expédiée vers les régions minières du Puy-de-Dôme (Saint-Eloy-les-Mines, Brassac-les-Mines)
- synonyme : pomme de Fer du Puy de Dôme, pomme d'enfer

Poire

Curé

Variété de diffusion nationale

Courante en Auvergne

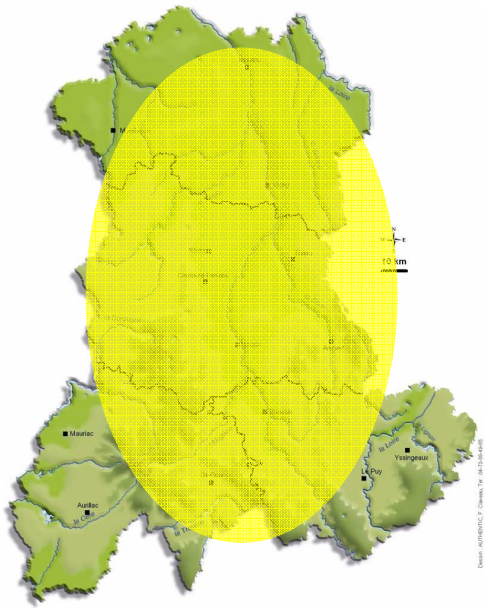

Photo CEN Auvergne

Portrait du fruit

- **Forme :** taille moyenne, profil concave et allongé, à contour régulier, tronquée vers le pédoncule
- **Peau :** lisse, verte puis jaune à maturité, fréquemment marquée d'une ligne couleur liège allant du pédoncule à l'œil et faisant penser à une couture, rarement lavée de rose à l'insolation, lenticelles nombreuses et petites de couleur grise
- **Pédoncule :** moyen, incliné, inséré dans une cavité peu profonde, évasée
- **Œil :** grand et ouvert, inséré dans une cavité peu profonde et évasée à pourtour mamelonné
- **Chair :** jaune, ferme, à texture fine, juteuse, assez sucrée et parfumée
- **Qualité :** moyenne à bonne
- **Usage** : à cuisiner, à presser
- **Maturité et conservation:** automne-hiver

Bibliographie

- Dictionnaire de pomologie_André Leroy_1869
- L'agriculture du département de l'Allier-Lucien BIDET_1936
- Enquête sur la production agricole_Ministère de l'agriculture et du ravitaillement, Direction régionale de la production agricole de Clermont-Ferrand_Arrondissement de Brioude_1943
- L'agriculture dans le Puy-de-Dôme_Roche et Archer_1945

Informations diverses

- Synonyme : Bon papa
- Variété trouvée à l'état sauvage dans un bois en 1760 par le curé de Villers-en-Brenne (36), Mr Leroy qui la multiplia dans une vigne attenante à son jardin.
- Arbre vigoureux et très productif à l'âge adulte. La qualité des fruits est assez variable en fonction de l'emplacement des arbres. En situation ensoleillée, les fruits sont magnifiques et très bons à croquer, en situation humide ou ombragée les fruits sont moins bons et se montrent assez sensible à la tavelure.
- Variété très répandue en Auvergne dans les prés vergers mais aussi dans les secteurs historiquement viticoles (coteaux de Limagne). Dans la région clermontoise, les poires Curé étaient valorisées par la confiserie locale. Sur l'arrondissement de Brioude (43) dans les années 30, elle était commercialisée localement mais aussi expédiée sur Paris et Lyon en vrac par chemin de fer.

Conservatoire d'espaces naturels Auvergne
Préservons ensemble les espaces naturels d'Auvergne.
Siège : Moulin de la Croûte
rue Léon Versepuy 63200 RIOM
Tél. : 04 73 63 18 27 - Fax : 04 73 64 04 73
www.cen-auvergne.fr
Antenne Haute-Loire : Le Bourg 43230 CHAVANIAC-LAFAYETTE
Tél. : 04 71 74 62 21
Antenne Cantal : Maison des services du Pays de Murat - Télécentre
4 rue Faubourg Notre-Dame 15300 MURAT
Tél. : 04 71 20 28 86
Membre du réseau des Conservatoires d'espaces naturels, www.enf-conservatoires.org

*Variété en collection au **verger conservatoire régional de Tours-sur-Meymont** ou dans le réseau de vergers partenaires.*

Pomme

Comte

Variété de diffusion nationale

Très présente dans toute l'Auvergne voir le Massif Central

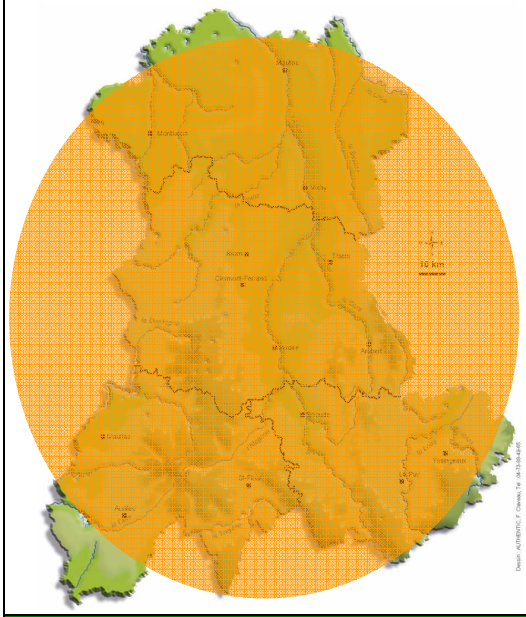

Photo CEN Auvergne

Portrait du fruit

- **Forme:** fruit moyen, conique, plus haut que large, à contour irrégulier
- **Peau :** lisse, verte, lavé d'orange à l'insolation, sans stries, tâche de liège pédonculaire
- **Pédoncule :** moyen et fin inséré dans une cavité profonde et évasée
- **Œil :** moyen, fermé inséré dans une cavité profonde évasée à pourtour mamelonné
- **Chair :** jaune, très ferme, sucrée légèrement acidulée, juteuse
- **Qualité:** excellente
- **Usage** : à croquer, à cuire, à presser
- **Maturité et conservation:** hiver

Bibliographie

- Dictionnaire de pomologie_André Leroy_1869
- Le verger français_Société pomologique de France_1947
- L'agriculture dans le Puy-de-Dôme_Roche et Archer_1945

Informations diverses

- Synonyme : «Sainte Germaine », « De l'estre », « Lombard » voir « Reinette de Brive »
- Certains auteurs (comme André Leroy) distinguent la reinette de Brive qui bien que d'aspect assez proche serait moins colorée, plus craquante mais meilleure à croquer et de plus grande conservation.
- Cette variété est très connue et répandue dans toute la France. Son origine est incertaine bien qu'elle provienne probablement de Corrèze. Elle aurait été découverte en 1770 à Saint Germain les Vergnes (19) par Turgot, intendant du Limousin. Le nom de De l'estre viendrait du patois « de l'estro » signifiant fenêtre : la petite histoire dit que Turgot réfugié chez un paysan pendant un orage s'est vu offrir cette pomme conservée près de la fenêtre. Il en fit largement la promotion tout comme Cabanis, spécialiste de l'arboriculture fruitière du XVIIIème siècle.
- Variété d'excellente conservation jusqu'en mai-juin, qui se déhydrate, se « frippe » mais reste croquante.

Conservatoire d'espaces naturels Auvergne
Préservons ensemble les espaces naturels d'Auvergne.

Siège : Moulin de la Croûte
rue Léon Versepuy 63200 RIOM
Tél. : 04 73 63 18 27 - Fax : 04 73 64 04 73
Antenne Haute-Loire : Le Bourg 43230 CHAVANIAC-LAFAYETTE
Tél. : 04 71 74 62 21
Antenne Cantal : 8 rue des écoles 15170 NEUSSARGUES
Tél. : 04 71 20 77 20

Membre du réseau des Conservatoires d'espaces naturels, reseau-cen.org

Poire

Citron

Coteaux de Limagne nord

Artonne, Teilhède…

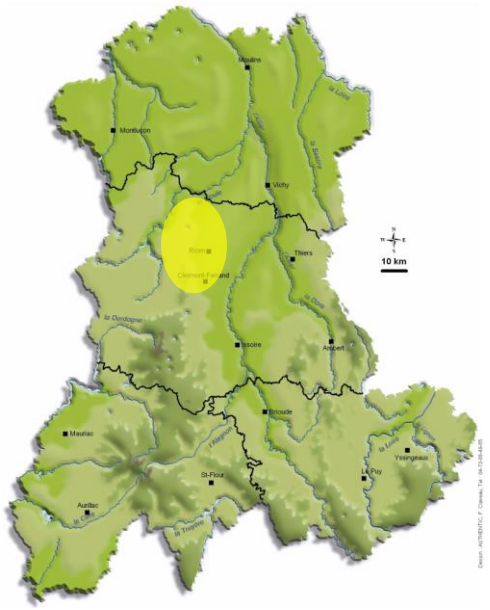

Photo CEN Auvergne

Portrait du fruit

- **Forme :** diamètre le plus grand au centre du fruit à l'image d'un citron
- **Peau :** verte puis tourne au jaune à maturité
- **Pédoncule :**
- **Œil :** grand ouvert
- **Chair :** peu sucrée, croquante et très parfumée
- **Qualité :** passable
- **Usage** : à croquer, à cuisiner
- **Maturité et conservation:** automne

Bibliographie

Informations diverses

- Cette variété fait penser au citron sous de nombreux aspects ; la couleur, la forme mais aussi le goût du fruit qui reste peu sucré pour une poire
- Le CEN Auvergne a également collecté deux autres types de poire citron mais qui correspondent à des variétés différentes : une poire « Citron madeleine » dans la région de Montluçon et une poire Citron à Tours-sur-Meymont dans le Livradois.

Pomme

Calville rouge

Variété de diffusion nationale

Répandue en Auvergne

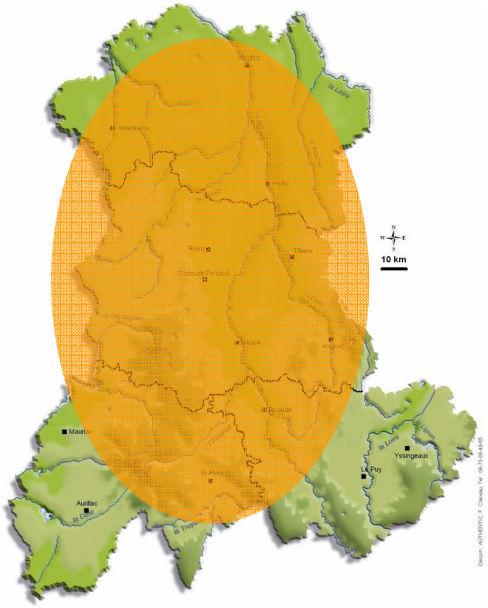

Photo CEN Auvergne

Portrait du fruit

- **Forme :** moyen à gros, conique allongée, à contour très irrégulier
- **Peau :** lisse, jaune clair entièrement lavée de rouge et striée de rouge foncé
- **Pédoncule :** fin, moyen, inséré dans une cavité profonde et très évasée
- **Œil :** moyen, fermé, inséré dans une cavité très peu profonde à pourtour très côtelé
- **Chair :** blanc jaunâtre, tendre, sucrée, juteuse et parfumée
- **Qualité :** moyenne
- **Usage** : à croquer, à cuire
- **Maturité et conservation:** automne

Bibliographie

- Dictionnaire de pomologie_André Leroy_1869
- Texte de l'association nationale des Croqueurs de pommes (pommes de Haute-Loire en 1925)
- L'agriculture du département de l'Allier-Lucien BIDET_1936
- Le verger français (Société pomologique de France-1947)
- L'agriculture dans le Puy-de-Dôme_Roche et Archer_1945

Informations diverses

- Il existe plusieurs types de Calville rouge de maturité plus ou moins précoce et de conservation plus ou moins longue. En Auvergne, 4 variétés différentes toutes appelées Calville rouge ont été recensées : une très côtelée à maturité automne (Calville rouge d'automne ?), une très douce peu côtelée à maturité automne hiver (Calville rouge du Mont d'Or ?), une très douce peu côtelée allongée à maturité automne hiver, et enfin une très côtelée à maturité hiver (Calville rouge d'hiver ?)
- Dans la bibliographie la plus locale, il est simplement évoqué la pomme Calville rouge. La Calville rouge d'automne décrite par André Leroy est certainement celle qui correspond le mieux. En effet, il la décrit comme originaire de l'Auvergne et cite un texte de 1784 écrit par Mr de la Bretonnerie, pomologue estimé : « Les plus belles et les meilleures de ces pommes sont en Auvergne où elles sont des plus communes ».

Conservatoire des Espaces et Paysages d'Auvergne
Moulin de la Croûte - Rue Léon Versepuy
63200 RIOM
Tél. : 04 73 63 18 27 - Fax : 04 73 64 04 73
E-mail : cren-auvergne@espaces-naturels.fr

*Variété en collection au **verger conservatoire régional de Tours-sur-Meymont** ou dans le réseau de vergers partenaires.*

Pomme

Calleville blanc d'hiver

Variété nationale

Présence ponctuelle en Auvergne

Photo CEPA

Portrait

- **Fruit :** gros, souvent plus large que haut, très fortement côtelé avec une peau brillante de couleur jaune paille, parfois légèrement rosée à l'insolation.
- **Qualité :** très bonne, croquante juteuse, sucrée-acidulée
- **Consommation** : fruit à croquer
- **Maturité :** décembre
- **Conservation :** mai

Bibliographie

- Dictionnaire de pomologie (Leroy-1873)
- Verger français (Société pomologique de France-1947)
- L'agriculture dans le Puy-de-Dôme (Roche et Archer-1945)

Informations diverses

- Variété d'origine très ancienne et mal connue : probablement normande au XVème siècle, puis beaucoup diffusée depuis le pays de Montbéliard à partir du XVIème siècle. Elle fut très cultivée en espaliers dans la banlieue parisienne au début du XXème siècle.
- Leroy indique qu'en 1839, un pomologue dénommé Noisette citait comme synonyme à Calleville Blanc d'Hiver, le Blancdureau d'Auvergne. Leroy distingue ces deux variétés mais rapporte une chanson de jeunes filles datant du XIIIème siècle ; « Primes ai pommes de Rouviau, et d'Auvergne le Blanc duriau »
- Variété très sensible à la tavelure et déconseillée pour une culture en plein vent
- Variété très fertile et donc sujette à l'alternance

Conservatoire d'espaces naturels Auvergne
Préservons ensemble les espaces naturels d'Auvergne.

Siège : Moulin de la Croûte
rue Léon Versepuy 63200 RIOM
Tél. : 04 73 63 18 27 - Fax : 04 73 64 04 73
Antenne Haute-Loire : Le Bourg 43230 CHAVANIAC-LAFAYETTE
Tél. : 04 71 74 62 21
Antenne Cantal : 8 rue des écoles 15170 NEUSSARGUES
Tél. : 04 71 20 77 20

Membre du réseau des Conservatoires d'espaces naturels, reseau-cen.org

Pomme

Bougie

Variété de diffusion nationale et internationale

Présente en Auvergne (Livradois, région de Montluçon…)

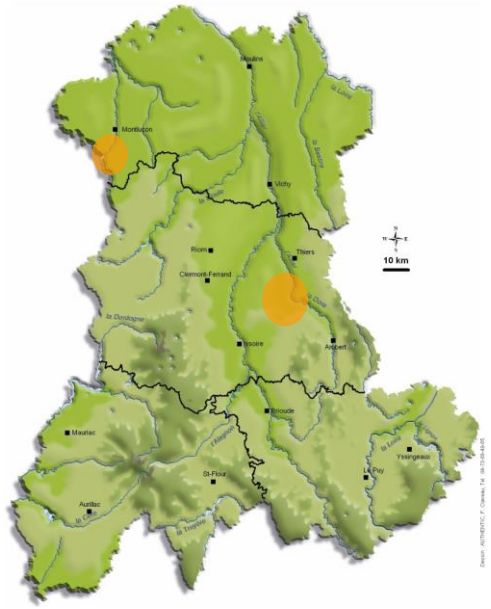

Photo CEN Auvergne

Portrait du fruit

- **Forme :** moyen, très allongé, plus haute que large, à contour régulier
- **Peau :** lisse, jaune pâle lavé de rose/rouge à l'insolation, rare tâche pédonculaire
- **Pédoncule :** moyen, très fin, inséré dans une cavité très profonde et évasée
- **Œil :** moyen, fermé à mi-clos, inséré dans une cavité profonde, évasée à pourtour mamelonné
- **Chair :** blanche, légèrement croquante, sucrée et peu acidulée, moyennement juteuse
- **Qualité :** bonne
- **Usage** : à croquer, à cuire, à presser
- **Maturité et conservation:** hiver

Bibliographie

- La détermination rapide des variétés de fruits : pommes-poires_Joseph VERCIER-1934 (sous le nom de Kandil Sinap)

Informations diverses

- Variété très rustique peu sensible aux maladies
- Variété qui se distingue par sa forme allongée hors du commun
- Variété appelée aussi Kandil Sinap ou bougie de Sinap
- Dans le Livradois, cette pomme a été retrouvée sous le nom de Gouge qui correspond également à une autre variété.

Descriptions :

Verger Français 1947, Smith 1971, Société Pomologique du Berry 1997

Malus 'Bonnet Carré' Verger Français.

Synonymes : Belle Dunoise ,
Fausse Calville Blanche,
Coing d'hiver

photo Marlaud

Description

Fruit: gros de forme allongée, côtelé irrégulièrement au sommet , pourtour irrégulier par le prolongement des côtes du sommet.

Oeil : fermé, inséré dans une cavité peu profonde assez large et mamelonnée.

Epiderme : jaune, lavé de rouge à l'insolation, pictures ocres peu apparentes.

Pédoncule : mince, long, inséré dans une cavité peu profonde, assez large et mamelonnée.

Chair : jaunâtre, tendre mais un peu grenue, sucrée, acidulée et assez parfumée .

Qualité : bonne et savoureuse.

Maturité : à partir du mois de novembre, conservation remarquable jusqu'au mois de mai.

Origine et histoire

Vraisemblablement originaire de la Creuse (Dun le Palestel), elle est très répandue dans la région centre et notamment dans les départements de la Creuse et de l'Indre sud (Boischaut) et au nord de la Vienne.
De la famille des calvilles, elle fut surnommée "Bonnet" à cause de sa forme. Carré étant ici utilisé pour caractériser l'aspect anguleux et côtelé du fruit.

Culture

Traditionnellement cultivée en haute tige où les fruits sont peu sensibles à la tavelure.
Arbre assez vigoureux à branches étalées.

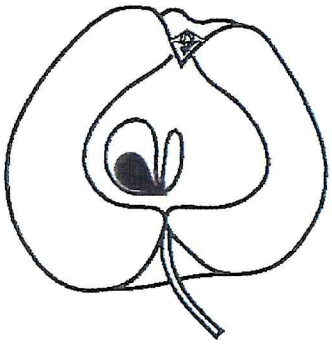

Contour Sté Pomologique du Berry

Caractères Discriminants

Elle a de gros pépins plats dans des grandes loges ouvertes sur une cavité centrale.

Ne pas confondre

avec la Calville blanche d'hiver et de la Calville du roi.

Fiche rédigée et éditée par le Centre International de Recherche Pomologique et de Documentation Fruitière Christian Catoire et le Conservatoire des Espaces et Paysages d'Auvergne.
Les Droits d'auteur de cette fiche sont strictement réservés.

Pomme

Belle fleur jaune

Variété de diffusion nationale

Courante dans les combrailles bourbonnaises (Durdat-Larequille, Arpheuilles-Saint-Priest-03)

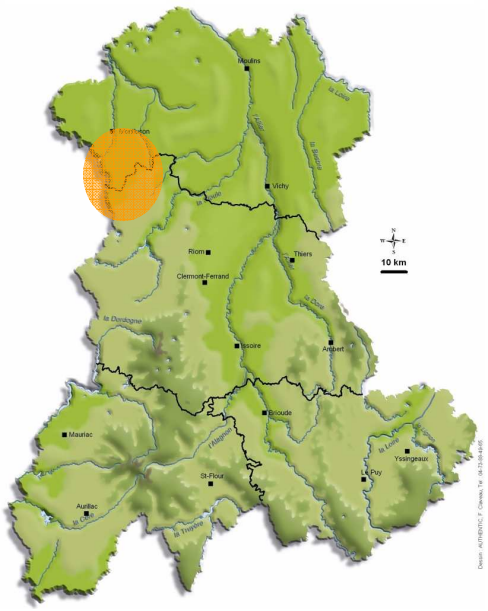

Photo CEN Auvergne

Portrait du fruit

- **Forme:** moyen, conique, plus haut ou aussi que haut, à contour irrégulier
- **Peau :** lisse, jaune pâle, lavé d'orange à l'insolation, sans stries, tâche de liège pédonculaire très découpée
- **Pédoncule :** moyen et fin inséré dans une cavité très profonde et très évasée
- **Œil :** moyen, fermé, inséré dans une cavité peu profonde, peu évasée à pourtour côtelé
- **Chair :** jaune, ferme, sucrée très légèrement acidulée, juteuse
- **Qualité:** bonne à excellente
- **Usage** : à croquer, à cuire et à presser
- **Maturité et conservation:** hiver

Bibliographie

- Dictionnaire de pomologie_André Leroy_1869

Informations diverses

- Synonyme : «grelintière », « sonnette »
- Variété d'origine américaine parmi les premières introduite en France vers 1830, elle est largement répandue sur tout le territoire national.
- Arbre à port pleureur
- Fruit de très bonne conservation
- Ne pas hésiter à cueillir tard pour bien laisser colorer les fruits sur l'arbre : leur qualité gustative n'en sera que meilleure.

Pomme

Pointue de Chancaud

Combrailles bourbonnaises

Durdat-Larequille, La Celle, Colombiers

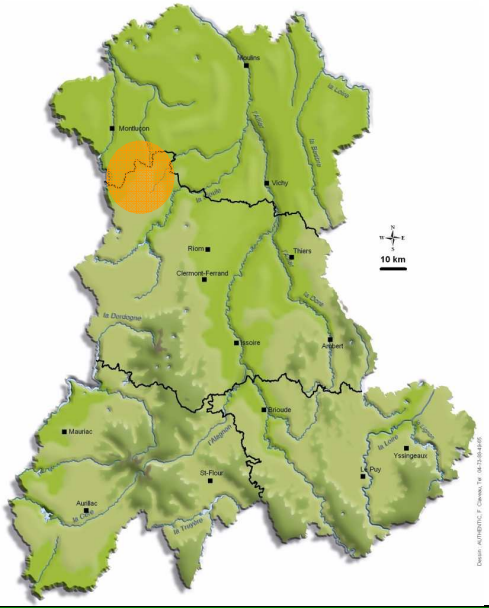

Photo CEN Auvergne

Portrait du fruit

- **Forme:** calibre moyen à gros, conique, aussi large que haut, à contour régulier
- **Peau :** lisse, jaune verdâtre, lavée au ¾ de rouge foncé, et striée de bordeaux, tâche de liège pédonculaire, lenticelles nombreuses grosses et grises
- **Pédoncule :** court et charnu, inséré dans une cavité peu profonde et évasée
- **Œil :** petit, fermé, inséré dans une cavité peu profonde, évasée à pourtour plat
- **Chair :** jaune, ferme, agréablement sucré-acidulée, juteuse
- **Qualité:** bonne
- **Usage** : à croquer, à cuire, à presser
- **Maturité et conservation:** hiver (jusqu'en mai)

Bibliographie

Informations diverses

- Variété tolérante aux principales maladies et de floraison très tardive.
- Arbre très vigoureux peu alternant.
- Variété qui serait très locale et originaire du village de Chancaud sur la commune de La Celle (03).

M. Loisel, propriétaire à Fauquemont (Limbourg néerlandais), qui le dédia à l'un de ses amis. Je le dois à feu Laurent de Bavay; il me l'envoya, en 1860, de ses pépinières de Vilvorde-lez-Bruxelles, comme une variété de toute récente obtention. En l'inscrivant plus tard (1865) dans mon *Catalogue*, j'en défigurai quelque peu le nom, ayant lu Joseph d'Étrichy, sur l'étiquette, au lieu de Joseph de Brichy. Je rectifie aujourd'hui cette erreur involontaire, qui malheureusement a couru l'Allemagne, l'Italie, l'Angleterre, l'Espagne et la France, car elle eut lieu, précisément, dans les divers Catalogues en langues étrangères que je publiai cette année-là.

Pomme JOSEPH D'ÉTRICHY. — Synonyme de pomme *Joseph de Brichy*. Voir ce nom.

---

238. Pomme JOSÉPHINE.

Synonymes. — *Pommes* : 1. Baltimore (Société d'Horticulture de Londres, *Transactions*, 1817, t. III, pp. 119-123). — 2. Monstrous Pippin (William Coxe, *View of the cultivation of fruit trees*, 1817, p. 117). — 3. Mammoth (Hugh Ronalds, *Pyrus malus Brentfordiensis*, 1831, p. 13). — 4. Melon (Louis Noisette, *le Jardin fruitier*, 1839, t. I, p. 200, n° 24). — 5. Impératrice Joséphine (Ulmet, *Annales de Flore et de Pomone*, 1840-1841, pp. 84-85). — 6. American Gloria Mundi (Thompson, *Catalogue of fruits cultivated in the garden of the horticultural Society of London*, 1842, p. 17, n° 271). — 7. American Mammoth (*Id. ibid.*). — 8. Glazenwood Gloria Mundi (*Id. ibid.*). — 9. New-York Gloria Mundi (*Id. ibid.*). — 10. Belle-Joséphine (Alexandre Bivort, *Album de pomologie*, 1851, t. IV, p. 5). — 11. Gloria Mundi (Duval, *Histoire du pommier et sa culture*, 1859, p. 55, n° 28). — 12. Monstrueuse Pippin (Congrès pomologique, *Procès-Verbaux*, années 1859-1860, p. 5).

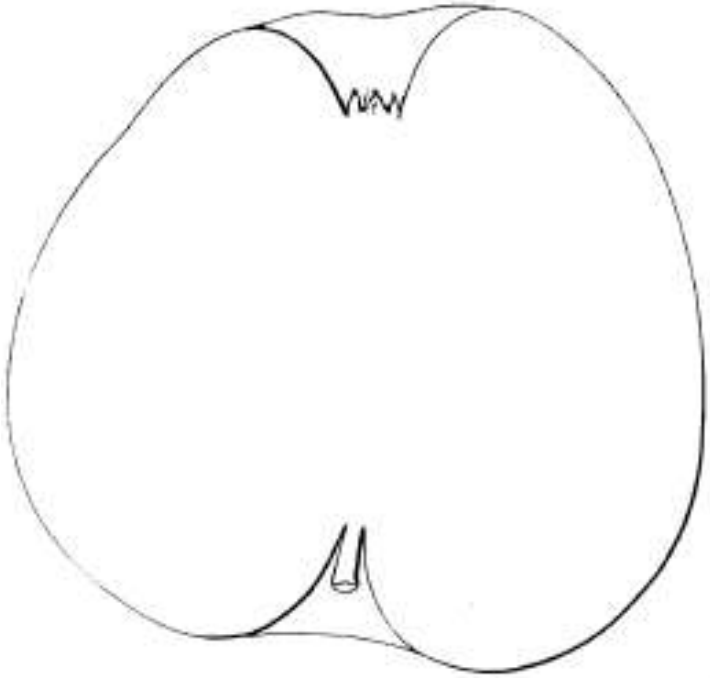

Description de l'arbre. — *Bois* : fort. — *Rameaux* : étalés, nombreux et assez longs, de grosseur moyenne, peu géniculés, cotonneux, d'un brun olivâtre, à courts mérithalles. — *Lenticelles* : petites, arrondies, très-rapprochées. — *Coussinets* : aplatis. — *Yeux* : gros, ovoïdes-obtus et quelque peu écartés du rameau, ayant les écailles mal soudées et duveteuses. — *Feuilles* : grandes, abondantes, ovales-

allongées, vert clair en dessus, légèrement cotonneuses et vert grisâtre en dessous, courtement acuminées, canaliculées, plus ou moins ondulées, à bords fortement dentés et surdentés. — *Pétiole* : court, très-gros, rosé en dessous et faiblement canaliculé. — *Stipules* : bien développées.

Fertilité. — Moyenne.

Culture. — Sa riche végétation le rendrait très-propre à la haute-tige si le grosseur de ses fruits, que le moindre vent détache avant leur maturité, ne commandait de le destiner de préférence aux formes naines, qui toutes lui sont avantageuses.

Description du fruit. — *Grosseur* : considérable. — *Forme* : assez variable, elle est le plus généralement conique-arrondie ou sphérico-cylindrique, mais toujours légèrement pentagone, surtout vers le sommet. — *Pédoncule* : court ou de longueur moyenne, gros, souvent arqué, profondément implanté dans un vaste bossin. — *Œil* : grand, ouvert ou mi-clos, à cavité large, très-creuse et toujours un peu bossuée sur les bords. — *Peau* : assez épaisse, lisse, jaune clair verdâtre sur le côté de l'ombre, jaune légèrement brunâtre à l'insolation, où parfois on distingue quelques mouchetures vermillonnées, tachée de fauve olivâtre autour du pédoncule et finement ponctuée de brun et de gris. — *Chair* : jaunâtre, mi-fine et mi-tendre. — *Eau* : suffisante, sucrée, acidulée, sans parfum, mais non dépourvue d'une certaine saveur.

Maturité. — Novembre-Mars.

Qualité. — Deuxième pour le couteau, première pour compotes et gelées.

Historique. — En remontant plus haut (pp. 106-109) la pomme *Belle de Bois*, si souvent confondue avec la Joséphine, nous sommes entré dans certains développements arboricoles et historiques auxquels on voudra bien recourir en cas de besoin, ne pouvant, sans nous répéter, les reproduire ici. Voilà déjà soixante-dix ans que l'énorme fruit dont on vient de lire la description, est connu dans notre pays, auquel, cependant, il n'appartient pas. Le pépiniériste Louis Noisette, de Paris, fut son propagateur, l'ayant reçu du comte le Lieur, qui l'avait importé d'Amérique. Pour parrains il eut les botanistes Turpin et Poiteau. Ces faits sont attestés par leurs auteurs mêmes. Ainsi Noisette a dit :

« M. le comte le Lieur, vers 1803, apporta d'Amérique une douzaine de sortes de pommiers, dont quelques-uns ont produit de très-gros fruits. Celui-ci — la variété Joséphine — a d'abord été appelé pomme Melon à cause de sa grosseur, mais bientôt les horticulteurs se sont accordés à le consacrer à perpétuer le nom de l'impératrice Joséphine..... qui par son exemple et ses encouragements a fait parvenir l'horticulture à l'état le plus florissant. » (*Le Jardin fruitier*, 1839, t. I, p. 200, n° 24.)

Poiteau, lui, complète en ces termes le récit de son ami Noisette :

« ..... C'est de l'Amérique septentrionale que M. le comte le Lieur, administrateur des parcs et jardins de la Couronne, a tiré cette douzaine de variétés, nouvelles pour nous, quoiqu'évidemment sorties de pommiers européens transportés là lors de la découverte de ce Nouveau Monde. Parmi ces variétés trois se sont fait remarquer par la grosseur de leur fruit; M. Turpin et moi avons nommé l'une, *Joséphine* [nom de l'impératrice]; la seconde, Rochambeau [nom du ministre de l'extérieur sous l'empire]; et la troisième, la Lieur. » (*Pomologie française*, 1846, t. IV, n° 49.)

Peut-on assurer, maintenant, que le pommier Joséphine soit réellement natif des États-Unis?... Nou, car les Américains, loin de le réclamer, déclarent au

Pomme

Servant

Bocage bourbonnais
Domérat

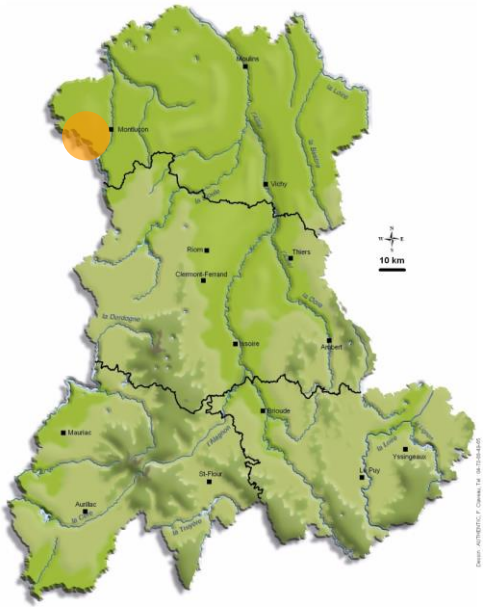

Photo CEN Auvergne

Portrait du fruit

- **Forme :** assez gros, aplati, plus large que haut, à contour régulier
- **Peau :** lisse, jaune doré, lavis orangé à l'insolation, sans stries, tâche de liège pédonculaire et nombreuses marbrures
- **Pédoncule :** moyen, charnu, dans une cavité profonde très évasée
- **Œil :** moyen, mi-clos dans une cavité profonde, évasée à pourtour mamelonné
- **Chair :** jaune, ferme, sucrée, juteuse avec un agréable parfum
- **Qualité :** bonne à excellente
- **Usage** : à croquer, à cuire, à presser
- **Maturité et conservation:** automne hiver

Bibliographie

Informations diverses

- Autrefois très cultivée sur Domérat (villages de Prunet, la Taunatte…) mais aussi sur Huriel et Saint-Martinien. A Domérat, il existait des vergers entiers de pomme Servant dont les fruits étaient vendus sur les marchés de Montluçon.
- Le nom « Servant » viendrait du fait que cette pomme est bonne à tout faire et qu'elle « sert » toujours celui qui en possède. De plus, l'arbre n'alterne pas et produit tous les ans.
- Variété qui se tient bien à la cuisson
- Il existe dans le sud du Cantal, une Reinette de Montsalvy appelée aussi localement « Servante » et ressemble beaucoup à la pomme Servant.

Conservatoire d'espaces naturels Auvergne

Préservons ensemble les espaces naturels d'Auvergne.

Siège : Moulin de la Croûte
rue Léon Versepuy 63200 RIOM
Tél. : 04 73 63 18 27 - Fax : 04 73 64 04 73
Antenne Haute-Loire : Le Bourg 43230 CHAVANIAC-LAFAYETTE
Tél. : 04 71 74 62 21
Antenne Cantal : 8 rue des écoles 15170 NEUSSARGUES
Tél. : 04 71 20 77 20

Membre du réseau des Conservatoires d'espaces naturels, reseau-cen.org

Pomme

Vergheat

Combrailles, Couzes et Limagne

Meilhaud, Saint-Gervazy, Saint-Jacques-D'Ambur…

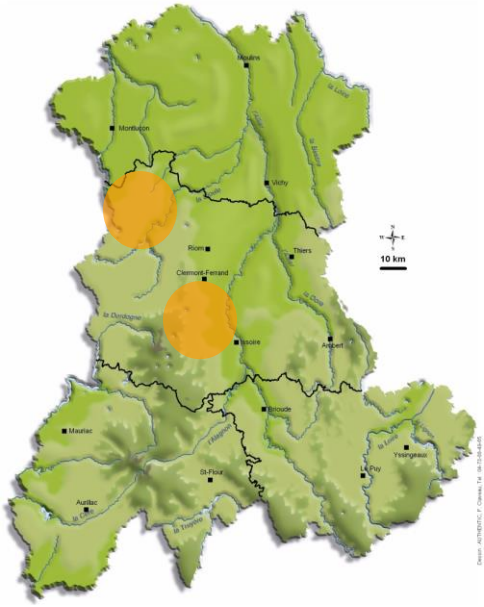

Photo CEN Auvergne

Portrait du fruit

- **Forme :** moyen, arrondi
- **Peau :** lisse, jaune, striée de rouge
- **Pédoncule :**
- **Œil :**
- **Chair :**
- **Qualité :** bonne
- **Usage** : à croquer, à cuire
- **Maturité et conservation:** fin d'été, automne

Bibliographie

Informations diverses

- Fruit consommé autrefois en tarte au moment de la batteuse
- Fruit qui se conserve difficilement au-delà du mois de septembre

Notre mission de préservation des espaces naturels

Les actions du **Conservatoire d'espaces naturels d'Auvergne**, association à but non lucratif, couvrent l'ensemble des zones naturelles sur les quatre départements : tourbières et forêts de montagne, rives de l'Allier et de la Loire, marais de plaine, coteaux secs à orchidées, vergers, paysages d'Auvergne…

En tant que maître d'ouvrage ou pour le compte de partenaires institutionnels, le **CEN Auvergne** construit des projets et assure leur mise en œuvre avec son équipe salariée : études scientifiques, travaux, animation de projet, ingénierie administrative et financière.

Le Conseil scientifique du **CEN Auvergne**, composé de 23 experts régionaux, reste le garant du bien-fondé des orientations de gestion des milieux naturels retenues, de la qualité du travail de connaissance et d'analyse des enjeux.

De très nombreux partenaires publics et privés font confiance au **CEN Auvergne**. Ils rejoignent ainsi les centaines d'auvergnats engagés auprès de l'association pour préserver le patrimoine naturel de notre région.

Chiffres clés

- **2275 hectares pour 273 sites préservés** par les CEN en Auvergne sur **251 communes**

- **45 territoires** bénéficient d'une action d'animation territoriale en faveur de la biodiversité

- **23 salariés** spécialistes en Sciences de l'Environnement

- **80 agriculteurs** engagés auprès du CEN Auvergne

- **2 000 participants** pour **100 interventions** : animations, chantiers bénévoles, formations

- **288 adhérents** dont 22 communes et 2 communautés de communes

- **100 bénévoles réguliers**, rejoignez-nous !

Le CEN Auvergne est agréé par l'Etat et la Région au titre du Code de l'Environnement.

Conservatoire d'espaces naturels Auvergne

Siège : Moulin de la Croûte - rue Léon Versepuy
63200 RIOM Tél. : 04 73 63 18 27 - Fax : 04 73 64 04 73
cen-auvergne@espaces-naturels.fr

www.cen-auvergne.fr

Antenne Haute-Loire : Le Bourg
43230 CHAVANIAC-LAFAYETTE - Tél. : 04 71 74 62 21

Antenne Cantal : 8 rue des écoles
15170 NEUSSARGUES - Tél. : 04 71 20 77 20

Le CEN Auvergne est membre de :

Conservatoires d'espaces naturels La Fédération
http://reseau-cen.org

Dans le département de l'Allier, les actions du CEN Auvergne sont relayées par :

Conservatoire d'espaces naturels Allier
http://cen-allier.org